



ΕΛΛΗΝΙΚΗ ΔΗΜΟΚΡΑΤΙΑ
ΥΠΟΥΡΓΕΙΟ ΕΡΓΑΣΙΑΣ, ΚΟΙΝΩΝΙΚΗΣ ΑΣΦΑΛΙΣΗΣ & ΚΟΙΝΩΝΙΚΗΣ ΑΛΛΗΛΕΓΓΥΗΣ
ΕΝΙΑΙΟΣ ΦΟΡΕΑΣ ΚΟΙΝΩΝΙΚΗΣ ΑΣΦΑΛΙΣΗΣ (Ε.Φ.Κ.Α.)
ΚΕΝΤΡΟ ΕΙΣΠΡΑΞΗΣ ΑΣΦΑΛΙΣΤΙΚΩΝ ΟΦΕΙΛΩΝ

3^η ΤΡΙΜΗΝΙΑΙΑ ΕΚΘΕΣΗ ΠΡΟΟΔΟΥ έτους 2017 του Κέντρου Είσπραξης Ασφαλιστικών Οφειλών

ΙΟΥΛΙΟΣ - ΣΕΠΤΕΜΒΡΙΟΣ 2017



Περιεχόμενα

ΕΙΣΑΓΩΓΗ	3
1. ΑΝΑΛΥΣΗ ΤΩΝ ΟΦΕΙΛΩΝ ΠΟΥ ΕΧΟΥΝ ΕΝΤΑΧΘΕΙ ΣΤΟ Κ.Ε.Α.Ο.	7
1.1. Στοιχεία ένταξης οφειλών	7
1.2. Στοιχεία τρέχοντος υπολοίπου οφειλών	8
1.3. Παλαιότητα οφειλών	12
1.4. Ανάλυση και αξιολόγηση των οφειλετών - Δράσεις εντοπισμού αδυναμιών του συστήματος εισπράξεων	14
1.5. Διαχωρισμός των ανεπίδεκτων εισπράξης οφειλών	15
2. ΕΝΕΡΓΕΙΕΣ ΕΙΣΠΡΑΞΗΣ	17
2.1. Ενημέρωση του οφειλέτη	17
2.2. Διαδικασία λήψης αναγκαστικών μέτρων	17
2.3. Αποτροπή δημιουργίας νέων οφειλών	18
2.4. Στοιχεία ρυθμίσεων	19
3. ΣΤΟΙΧΕΙΑ ΕΙΣΠΡΑΞΕΩΝ	26
3.1. Συνολικές εισπράξεις έως και τον Ιούνιο του 2017	26
3.2. Εισπράξεις τριμήνου Απριλίου – Ιουνίου 2017	30

Το Κέντρο Είσπραξης Ασφαλιστικών Οφειλών (Κ.Ε.Α.Ο.) ιδρύθηκε με τις διατάξεις του άρθρου 101 του Ν. 4172/2013 (ΦΕΚ 167/τ'Α/23-7-2013) με σκοπό την είσπραξη των ληξιπρόθεσμων ασφαλιστικών οφειλών των Οργανισμών Κοινωνικής Ασφάλισης αρμοδιότητας Υπουργείου Εργασίας, Κοινωνικής Ασφάλισης και Κοινωνικής Αλληλεγγύης.

Το Κ.Ε.Α.Ο. αναλαμβάνει την είσπραξη των ληξιπρόθεσμων ασφαλιστικών οφειλών του τ.ΙΚΑ-ΕΤΑΜ, του τ.ΟΑΕΕ, του τ.ΟΓΑ, του τ.ΕΤΑΑ, του τ.ΤΑΥΤΕΚΩ, του τ.ΤΑ-ΠΙΤ, του τ.ΕΤΑΤ, του τ.ΕΤΑΠ-ΜΜΕ, του τ.ΝΑΤ, του ΕΤΕΑΕΠ και του ΤΕΑ-ΕΑΠΑΕ-ΝΠΙΔ, καθώς και τη λήψη μέτρων αναγκαστικής εκτέλεσης σύμφωνα με τις διατάξεις του Κώδικα Είσπραξης Δημοσίων Εσόδων (ΚΕΔΕ - Ν.Δ. 356/1974).

Με το Άρθρο 54 του Ν.4387/2016 καθορίζεται ότι

«1. Από 1.1.2017 στον Ε.Φ.Κ.Α. μεταφέρεται και υπάγεται το Κέντρο Είσπραξης Ασφαλιστικών Οφειλών (Κ.Ε.Α.Ο.) με οικονομική και λογιστική αυτοτέλεια και με την ίδια οργανωτική δομή και προσωπικό. Το Κ.Ε.Α.Ο. εποπτεύεται από το Διοικητή του Ε.Φ.Κ.Α. ή από Υποδιοικητή του μετά από εκχώρηση της αρμοδιότητας αυτής.

2. Το Κ.Ε.Α.Ο. εξακολουθεί να ασκεί τις αρμοδιότητές που προβλέπονται από τη νομοθεσία που το διέπει και λειτουργεί, σύμφωνα με αυτή.»

Το Κ.Ε.Α.Ο. επιδιώκει την ενίσχυση των διαδικασιών είσπραξης των οφειλών προς τους φορείς κοινωνικής ασφάλισης, η οποία συμβάλλει σημαντικά στην αύξηση των εσόδων τους. Με την έννοια αυτή, η δημιουργία του Κ.Ε.Α.Ο. αποτελούσε από καιρό πάγιο αίτημα για την ενίσχυση της βιωσιμότητας του συστήματος κοινωνικής ασφάλισης και την εξασφάλιση των παροχών των ταμείων.

Βασικός στόχος του Κ.Ε.Α.Ο. είναι ο εντοπισμός και η καταπολέμηση διαχρονικών παθογενειών του συστήματος είσπραξης και η λήψη μέτρων κατά της συστηματικής αποφυγής καταβολής εισφορών, προκειμένου να διασφαλιστεί η **ίση μεταχείριση των συνεισφερόντων στην κοινωνική ασφάλιση** και η **μη νόθευση του υγιούς ανταγωνισμού**. Με άλλα λόγια, να προστατευτούν οι πολίτες που καταβάλλουν τις εισφορές τους έναντι όσων δεν ανταποκρίνονται στις υποχρεώσεις τους, χωρίς το Κ.Ε.Α.Ο. να απολέσει το ανθρώπινο πρόσωπο που έχει και τους κανόνες χρηστής διοίκησης που διέπουν τη λειτουργία του.

Στην κατεύθυνση αυτή, με τη δημιουργία του Κ.Ε.Α.Ο.:

- Συστηματοποιείται η διαδικασία είσπραξης των ληξιπρόθεσμων οφειλών και θεσπίζεται ένας ενιαίος μηχανισμός είσπραξης για όλους τους φορείς κοινωνικής ασφάλισης που έχουν ενταχθεί στο Κ.Ε.Α.Ο.

- Επιδιώκεται η διαχωρισμός των άμεσα εισπραξιμων και των ανεπίδεκτων εισπραξης οφειλών, με συγκεκριμένα κριτήρια, με σκοπό να επικεντρωθούν οι υπηρεσίες στην κατά προτεραιότητα είσπραξη των άμεσα εισπραξιμων οφειλών και να αποτραπεί η κατασπατάληση υλικών και ανθρώπινων πόρων με την επιδίωξη της αναγκαστικής είσπραξης οφειλών με πολύ χαμηλή ή και μηδενική εισπραξιμότητα.
- Εξασφαλίζεται η κεντρική παρακολούθηση των οφειλετών που έχουν ενταχθεί στο Κ.Ε.Α.Ο. και δημιουργείται το προφίλ του κάθε οφειλέτη με πληροφορίες από το ηλεκτρονικό σύστημα του Κ.Ε.Α.Ο., τη διασύνδεση με το Μητρώο της Γ.Γ.Π.Σ., τα στοιχεία του Γ.Ε.ΜΗ. κλπ. Τα παραπάνω επιτρέπουν την δίκαιη διαχείριση των υποθέσεων βάσει της συμπεριφοράς του οφειλέτη και την εκτέλεση στοχευμένων, κατά περίπτωση, δράσεων για την είσπραξη των οφειλών.
- Πραγματοποιείται αξιολόγηση του χαρτοφυλακίου που έχει μεταφερθεί στο Κ.Ε.Α.Ο. βάσει ποιοτικών κριτηρίων με στόχο τον προσδιορισμό των αδυναμιών του συστήματος είσπραξης εισφορών, με την εκμετάλλευση των οποίων εμφανίζονται περιπτώσεις οργανωμένης εισφοροαποφυγής και συστηματικής δημιουργίας οφειλών.
- Σχεδιάζονται και υλοποιούνται νέες σύγχρονες ηλεκτρονικές υπηρεσίες για την πληροφόρηση των οφειλετών και την υποστήριξη των ηλεκτρονικών συναλλαγών.

Σημαντικές δράσεις που υλοποιήθηκαν κατά το τρίτο τρίμηνο του 2017 είναι οι εξής:

⇒ Σύμφωνα με την υπ. αριθμ. 58039/3275/28.12.2016 απόφαση Υφυπουργού Εργασίας, Κοινωνικής Ασφάλισης και Κοινωνικής Αλληλεγγύης από 1.1.2017 *«Στο Κ.Ε.Α.Ο. διαβιβάζονται από τους ασφαλιστικούς οργανισμούς όλες οι ληξιπρόθεσμες οφειλές ανεξαρτήτως ύψους και εισπραξιμότητας, οι οποίες κατά την έκδοση της παρούσας δεν βρίσκονται σε καθεστώς ενεργούς ρύθμισης».*

Επομένως, με την παραπάνω Υπουργική Απόφαση, **από 1.1.2017 διαβιβάζονται αφενός οι μη ρυθμισμένες οφειλές κάτω των 5.000 ευρώ και αφετέρου οι μη ρυθμισμένες οφειλές άνω των 5.000 ευρώ που δεν πληρούσαν τα παλαιότερα κριτήρια για διαβίβαση των θεωρητικά εισπραξιμων οφειλών στο Κ.Ε.Α.Ο.** Οι οφειλέτες εντάσσονται στο Κ.Ε.Α.Ο. με το σύνολο των οφειλών τους για όλα τα έτη.

Εντός του τρίτου τριμήνου του 2017 στο Κ.Ε.Α.Ο. εντάχθηκαν 34.947 οφειλέτες από το τ. ΙΚΑ-ΕΤΑΜ, 377.817 οφειλέτες από τον τ. ΟΑΕΕ, 264 οφειλέτες από το τ.ΕΤΑΑ και 86 οφειλέτες από το τ.ΕΤΑΠ-ΜΜΕ. **Συνολικά εντάχθηκαν 413.114 οφειλέτες με συνολικές οφειλές ύψους 7.134.388.040 ευρώ.**

Από την έναρξη λειτουργίας του Κ.Ε.Α.Ο. και μέχρι το τέλος Σεπτεμβρίου 2017, στο Κ.Ε.Α.Ο. έχουν ενταχθεί συνολικά **1.284.589** οφειλέτες με συνολικές οφειλές κατά την ένταξη ύψους **26.135.885.042 ευρώ.**

⇒ Είναι σε εξέλιξη η διαδικασία **κατηγοριοποίησης των μεγάλων οφειλετών** των φορέων κοινωνικής ασφάλισης και της φορολογικής διοίκησης με βάση την βιωσιμότητά τους (triage), σε εφαρμογή των διατάξεων του Ν.4336/2015 (ΦΕΚ Α΄ 94/14.08.2015) «Συνταξιοδοτικές διατάξεις – Κύρωση του Σχεδίου Σύμβασης Οικονομικής Ενίσχυσης από τον Ευρωπαϊκό Μηχανισμό Σταθερότητας και ρυθμίσεις για την υλοποίηση της Συμφωνίας Χρηματοδότησης», παράγραφος Γ΄ «Συμφωνία Δημοσιονομικών Στόχων και διαθρωτικών μεταρρυθμίσεων», κεφάλαιο 2.3 «Μεταρρυθμίσεις φορολογικής διοίκησης», παρ. vii.

Για την υλοποίηση της κατηγοριοποίησης των μεγάλων οφειλετών θα εφαρμοστεί συγκεκριμένη μεθοδολογία για την κατάταξη των οφειλετών σε «**οικονομικά βιώσιμους**», «**οικονομικά μη βιώσιμους**» και μία **ενδιάμεση ομάδα** («γκρίζα ζώνη»), βάσει ανάλυσης χρηματοοικονομικών στοιχείων, καθώς και ποιοτικών χαρακτηριστικών της συμπεριφοράς του οφειλέτη για την αποπληρωμή των υποχρεώσεών του.

Στόχος της διαδικασίας κατηγοριοποίησης από το Κ.Ε.Α.Ο. είναι η ανάλυση του χαρτοφυλακίου των οφειλών των μεγάλων οφειλετών που έχουν ενταχθεί στο Ενιαίο Μητρώο Οφειλετών του Κ.Ε.Α.Ο. και στη συνέχεια ο προσδιορισμός των καταλληλότερων μεθόδων για την διαφοροποιημένη αντιμετώπιση των οφειλετών βάσει των χαρακτηριστικών των επιμέρους κατηγοριών.

Έως τον Δεκέμβριο 2017 το Κ.Ε.Α.Ο. θα ολοκληρώσει την κατηγοριοποίηση των μεγάλων οφειλετών αρμοδιότητάς του και θα συντάξει σχετική έκθεση με τα αποτελέσματα της κατηγοριοποίησης.

⇒ Στις 10.7.2017 εκδόθηκε η υπ. αριθμ. 32320/1841 απόφαση Υφυπουργού Εργασίας, Κοινωνικής Ασφάλισης και Κοινωνικής Αλληλεγγύης με την οποία καθορίζεται **η μεθοδολογία και τα κριτήρια για τον προσδιορισμό του αριθμού και του ύψους των δόσεων, καθώς και τα κριτήρια για τη διαμόρφωση της ψήφου του Κ.Ε.Α.Ο. κατά τη διαδικασία της εξωδικαστικής ρύθμισης οφειλών του ν. 4469/2017.**

⇒ Οι συνολικές εισπράξεις του Κ.Ε.Α.Ο. εντός του τριμήνου (Ιούλιος – Σεπτέμβριος 2017) ανέρχονται σε **297.839.408 ευρώ**, αυξάνοντας τις συνολικές εισπράξεις εντός του 2017 σε **734.092.346 ευρώ**. Από την έναρξη της λειτουργίας του Κ.Ε.Α.Ο. έχουν εισπραχθεί συνολικά **2.545.582.653 ευρώ**.

Στην παρούσα έκθεση προόδου αποτυπώνονται στοιχεία για το χρονικό διάστημα από την ίδρυσή του Κ.Ε.Α.Ο. έως και τον Σεπτέμβριο 2017 και αφορούν τους ακόλουθους τομείς:

- Ανάλυση των Οφειλών που έχουν ενταχθεί στο Κ.Ε.Α.Ο.
- Ενέργειες Είσπραξης
- Στοιχεία Εισπράξεων

Επιπρόσθετα, σε ξεχωριστή ενότητα παρουσιάζονται τα στοιχεία εισπραξών για το χρονικό διάστημα από 1/7/2017 έως 30/9/2017.

Τα στοιχεία της προόδου εργασιών του Κ.Ε.Α.Ο. αντλούνται από το Ενιαίο Ηλεκτρονικό Μητρώο Οφειλετών που τηρείται στο Κ.Ε.Α.Ο. και παρουσιάζονται αναλυτικά σε τριμηνιαία βάση, στο ειδικό τεύχος «ΤΡΙΜΗΝΙΑΙΑ ΕΚΘΕΣΗ ΠΡΟΟΔΟΥ ΤΟΥ ΚΕΝΤΡΟΥ ΕΙΣΠΡΑΞΗΣ ΑΣΦΑΛΙΣΤΙΚΩΝ ΟΦΕΙΛΩΝ». Σημειώνεται ότι για την πληροφοριακή υποδομή του Κ.Ε.Α.Ο. αξιοποιείται το Ολοκληρωμένο Πληροφοριακό Σύστημα (ΟΠΣ-ΙΚΑ), έτσι όπως αυτό προσαρμόζεται για την κάλυψη των ειδικών αναγκών και απαιτήσεων του Κ.Ε.Α.Ο. (*Υ.Α. υπ. αριθ. Φ.80000/οικ.25379/312/ 23-10-2013*).

1. ΑΝΑΛΥΣΗ ΤΩΝ ΟΦΕΙΛΩΝ ΠΟΥ ΕΧΟΥΝ ΕΝΤΑΧΘΕΙ ΣΤΟ Κ.Ε.Α.Ο.

1.1. Στοιχεία ένταξης οφειλών

Στο Κ.Ε.Α.Ο. έχει δημιουργηθεί Ενιαίο Ηλεκτρονικό Μητρώο Οφειλετών, στο οποίο εντάσσονται από τους ασφαλιστικούς οργανισμούς οι οφειλέτες για τους οποίους πληρούνται οι προϋποθέσεις που καθορίζονται από τις οικείες διατάξεις. Το Κ.Ε.Α.Ο. διαχειρίζεται τις οφειλές όπως αυτές διαμορφώνονται και τους τ. ΦΚΑ που έχουν ενταχθεί στο ΕΦΚΑ και από τους λοιπούς ΦΚΑ, οι οποίοι φέρουν και την ευθύνη του προσδιορισμού του ύψους και του είδους των οφειλών. Η είσπραξη των καθυστερούμενων οφειλών που δεν εμπίπτουν στην αρμοδιότητα του Κ.Ε.Α.Ο. παραμένει στην αρμοδιότητα των Φορέων.

Στο Κ.Ε.Α.Ο. μέχρι το τέλος του 2016 διαβιβάζονταν οι ληξιπρόθεσμες οφειλές άνω των 5.000 ευρώ από το ΙΚΑ-ΕΤΑΜ, τον ΟΑΕΕ, τον ΟΓΑ και το ΕΤΑΑ βάσει συγκεκριμένων κριτηρίων θεωρητικής εισπραξιμότητας (μη ρυθμισμένες οφειλές, πρόσφατες οφειλές, όχι υπό δικαστική αναστολή, μη πτωχευμένες, μη εκκαθαρισμένες). Σύμφωνα με την υπ. αριθμ. 58039/3275/28.12.2016 απόφαση Υφυπουργού Εργασίας, Κοινωνικής Ασφάλισης και Κοινωνικής Αλληλεγγύης καταργούνται τα κριτήρια για την διαβίβαση στο Κ.Ε.Α.Ο. των θεωρητικά εισπραξιμών οφειλών και πλέον **διαβιβάζονται από τους ασφαλιστικούς οργανισμούς όλες οι ληξιπρόθεσμες οφειλές ανεξαρτήτως ύψους και εισπραξιμότητας, οι οποίες δεν βρίσκονται σε καθεστώς ενεργούς ρύθμισης.**

Εντός του τρίτου τριμήνου του 2017 στο Κ.Ε.Α.Ο. εντάχθηκαν 34.947 οφειλέτες από το τ. ΙΚΑ-ΕΤΑΜ, 377.817 οφειλέτες από τον τ.ΟΑΕΕ (ενεργοί και διακοπέντες ασφαλισμένοι, οι οποίοι δεν διατηρούν ενεργή ρύθμιση στον τ. ΟΑΕΕ), 264 οφειλέτες από το τ.ΕΤΑΑ και 86 οφειλέτες από το τ.ΕΤΑΠ-ΜΜΕ. Συνολικά μέσα στο 2017 εντάχθηκαν **413.114** οφειλέτες με συνολικές οφειλές ύψους **7.134.388.040 ευρώ.**

Από την αρχή λειτουργίας του Κ.Ε.Α.Ο. μέχρι 30/9/2017 έχουν ενταχθεί συνολικά 534.505 οφειλέτες του τ. ΙΚΑ-ΕΤΑΜ (97% των οφειλετών του τ. ΙΚΑ-ΕΤΑΜ), 514.495 οφειλέτες του τ. ΟΑΕΕ, 232.105 οφειλέτες του τ. ΟΓΑ, 3.398 οφειλέτες του τ. ΕΤΑΑ και 86 οφειλέτες του τ.ΕΤΑΠ-ΜΜΕ. Τα συγκεντρωτικά στοιχεία της ένταξης οφειλετών στο Κ.Ε.Α.Ο. ανά τ.ΦΚΑ και κατά χρονολογική σειρά δίνονται στους πίνακες που ακολουθούν:

Πίνακας 1		
Συγκεντρωτικά στοιχεία οφειλετών / οφειλών που έχουν διαβιβαστεί στο Κ.Ε.Α.Ο. έως 30/9/2017		
ΦΚΑ	Πλήθος οφειλετών	Οφειλές που διαβιβάστηκαν – Ποσά κύριας οφειλής και πρόσθετων τελών κατά την ένταξη
τ. ΙΚΑ-ΕΤΑΜ	534.505	13.792.355.475 €
τ. ΟΑΕΕ	514.495	11.255.814.267 €
τ. ΟΓΑ	232.105	872.240.576 €

τ. ΕΤΑΑ	3.398	211.636.771 €
τ. ΕΤΑΠ-ΜΜΕ	86	3.837.953 €
	1.284.589	26.135.885.042 €

Πίνακας 2 Χρονολογική σειρά ένταξης οφειλετών / οφειλών στο Κ.Ε.Α.Ο. έως 30/9/2017		
Χρονική περίοδος	Πλήθος οφειλετών	Οφειλές που διαβιβάστηκαν – Ποσά κύριας οφειλής και πρόσθετων τελών <u>κατά την ένταξη</u>
2013	81.958	7.526.526.783 €
2014	184.843	5.145.493.010 €
2015	14.092	350.192.496 €
2016	48.677	824.134.539 €
Ιαν – Σεπτ 2017	955.019	12.289.538.214 €
	1.284.589	26.135.885.042 €

1.2. Στοιχεία τρέχοντος υπολοίπου οφειλών

Με την ένταξη κατά το τελευταίο τρίμηνο των παλαιών οφειλών ύψους 7.063.856.742 ευρώ των οφειλετών του τ. ΟΑΕΕ, οι συνολικές οφειλές στο Κ.Ε.Α.Ο., διαμορφώθηκαν στο τέλος Σεπτεμβρίου 2017 στα **30.528.994.647 ευρώ (τρέχον υπόλοιπο)**.

Το τρέχον υπόλοιπο μεταβάλλεται καθημερινά καθώς αφενός εντάσσονται νέοι οφειλέτες (με όλες τις προηγούμενες οφειλές τους) και αφετέρου οι οφειλές των ενταγμένων οφειλετών είτε αυξάνονται λόγω των μηνιαίων πρόσθετων τελών καθυστέρησης και από νέες οφειλές που δημιουργούν οι οφειλέτες αυτοί, είτε μειώνονται με τις καταβολές ποσών (δόσεις ρύθμισης, έναντι καταβολή, εξόφληση).

Εντός του τρίτου εξαμήνου 2017 το τρέχον υπόλοιπο των οφειλών που διαχειρίζεται το Κ.Ε.Α.Ο. αυξήθηκε κατά 7.209.007.895 ευρώ σε σχέση με το τέλος Ιουνίου 2017. Από αυτά, τα 6.946.806.727 ευρώ είναι αύξηση στις κύριες οφειλές και τα 262.201.168 ευρώ αύξηση στα πρόσθετα τέλη.

Η αύξηση στο τρέχον υπόλοιπο των οφειλών στο Κ.Ε.Α.Ο. προκύπτει από:

⇒ **νέες εντάξεις οφειλετών, οι οποίοι εντάσσονται για πρώτη φορά στο Κ.Ε.Α.Ο. με το σύνολο των οφειλών τους για όλα τα έτη.** Μέσα στο τρίτο εξάμηνο του 2017 εντάχθηκαν στο Κ.Ε.Α.Ο. 413.114 οφειλέτες με συνολικές οφειλές ύψους 7.134.388.040 ευρώ. **Οι οφειλές που εντάχθηκαν στο διάστημα αυτό αφορούν κυρίως οφειλές**

των οφειλετών του τ. ΟΑΕΕ που μεταφέρθηκαν για πρώτη φορά στο Κ.Ε.Α.Ο., καθώς εντάχθηκαν 377.817 οφειλέτες με συνολικές οφειλές 7.063.856.742 ευρώ.

Σημειώνεται δε ότι από αυτούς τους νεοενταχθέντες οφειλέτες του τ. ΟΑΕΕ οι 185.311 (με οφειλές κατά την ένταξη περίπου 2,5 δις ευρώ) είχαν διακόψει την ασφάλισή τους πριν την ένταξη στο Κ.Ε.Α.Ο.

⇒ **διαβίβαση νέων οφειλών και αύξηση των πρόσθετων τελών για τους οφειλέτες που είναι ήδη ενταγμένοι στο Κ.Ε.Α.Ο.**

Στον πίνακα που ακολουθεί παρουσιάζεται το τρέχον υπόλοιπο οφειλών ανά ΦΚΑ, όπως έχει διαμορφωθεί στο τέλος Σεπτεμβρίου 2017.

Πίνακας 3 Οφειλέτες / Υπόλοιπο οφειλών ανά ΦΚΑ (Τρέχον υπόλοιπο στις 30/9/2017)		
ΦΚΑ	Πλήθος Οφειλετών	Τρέχον Υπόλοιπο Οφειλών (€)
τ. ΙΚΑ-ΕΤΑΜ	456.742	16.441.686.790 €
τ. ΟΑΕΕ	503.383	12.869.428.293 €
τ. ΟΓΑ	224.525	988.169.443 €
τ. ΕΤΑΑ	3.159	225.872.168 €
τ. ΕΤΑΠ-ΜΜΕ	86	3.837.953 €
ΣΥΝΟΛΟ	1.187.895	30.528.994.647 €

Στον πίνακα που ακολουθεί παρουσιάζεται το τρέχον υπόλοιπο οφειλών ανά εύρος οφειλής.

Πίνακας 4 Πλήθος οφειλετών ανά εύρος οφειλής (Τρέχον υπόλοιπο στις 30/9/2017)				
Εύρος Οφειλής (€)	Πλήθος Οφειλετών	Κύρια Οφειλή (€)	Πρόσθετα Τέλη (€)	Συνολικές Οφειλές (€)
0 - 15.000	827.369	2.798.062.012	539.449.747	3.337.511.760
15.000 - 30.000	134.314	2.490.536.563	440.991.616	2.931.528.179
30.000 - 50.000	100.943	3.563.331.702	374.749.400	3.938.081.102
50.000 - 100.000	86.018	4.878.330.509	991.025.378	5.869.355.886
100.000 - 150.000	19.572	1.799.157.686	549.093.693	2.348.251.379
150.000 - 200.000	7.350	904.249.334	349.848.499	1.254.097.833
200.000 - 500.000	8.198	1.466.125.276	1.028.586.330	2.494.711.606
500.000 - 1.000.000	2.460	965.812.676	726.947.567	1.692.760.243
1.000.000 -	1.671	3.642.232.173	3.020.464.485	6.662.696.658
ΣΥΝΟΛΟ	1.187.895	22.507.837.931	8.021.156.716	30.528.994.647

Από τον παραπάνω πίνακα διακρίνεται ότι:

- υπάρχει συγκέντρωση πλήθους οφειλετών στις χαμηλότερες κλίμακες οφειλών με 827.369 οφειλέτες *(69,65% των οφειλετών)* να έχουν οφειλή έως 15.000 ευρώ ο καθένας
- το 81% των οφειλετών *(961.683 οφειλέτες)* έχουν οφειλή έως 30.000 ευρώ ο καθένας
- μεγάλο μέρος του υπολοίπου οφειλών αφορά 86.018 οφειλέτες που έχουν οφειλή από 50.000 - 100.000 ευρώ *(περίπου 19% του τρέχοντος υπολοίπου)*
- το μεγαλύτερο μέρος των οφειλών αφορά λίγους μεγαλο-οφειλέτες με οφειλές άνω του 1εκ. ευρώ *(1.671 οφειλέτες συγκεντρώνουν το 21,82% του υπόλοιπου οφειλών)*

Τα παραπάνω αποτυπώνονται και στα διαγράμματα που ακολουθούν:

Διάγραμμα 1 : Αριθμός Οφειλετών ανά Εύρος Οφειλής (€)

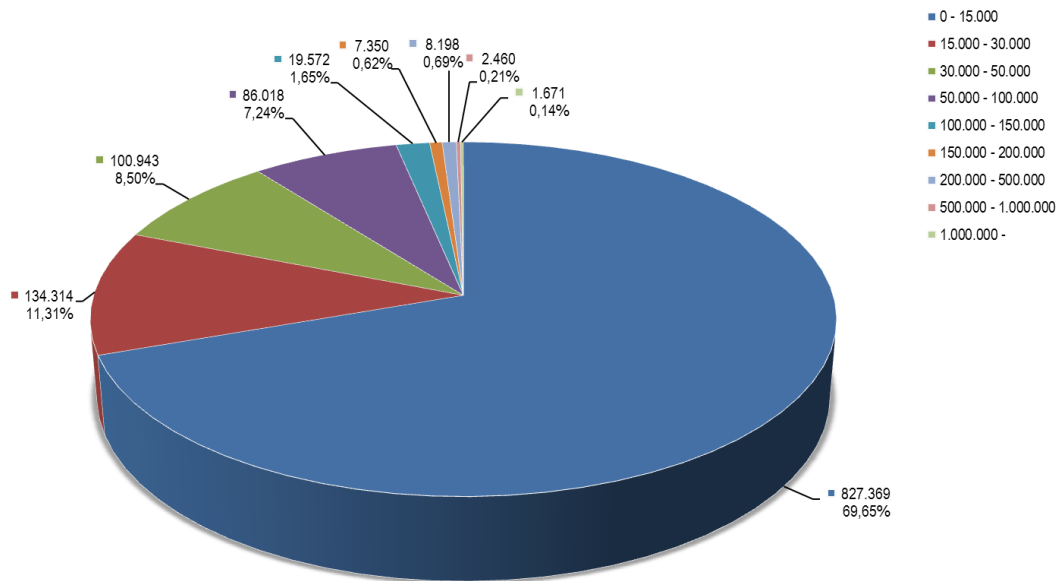

Διάγραμμα 2 : Συνολικές Οφειλές ανά Εύρος Οφειλής (€)

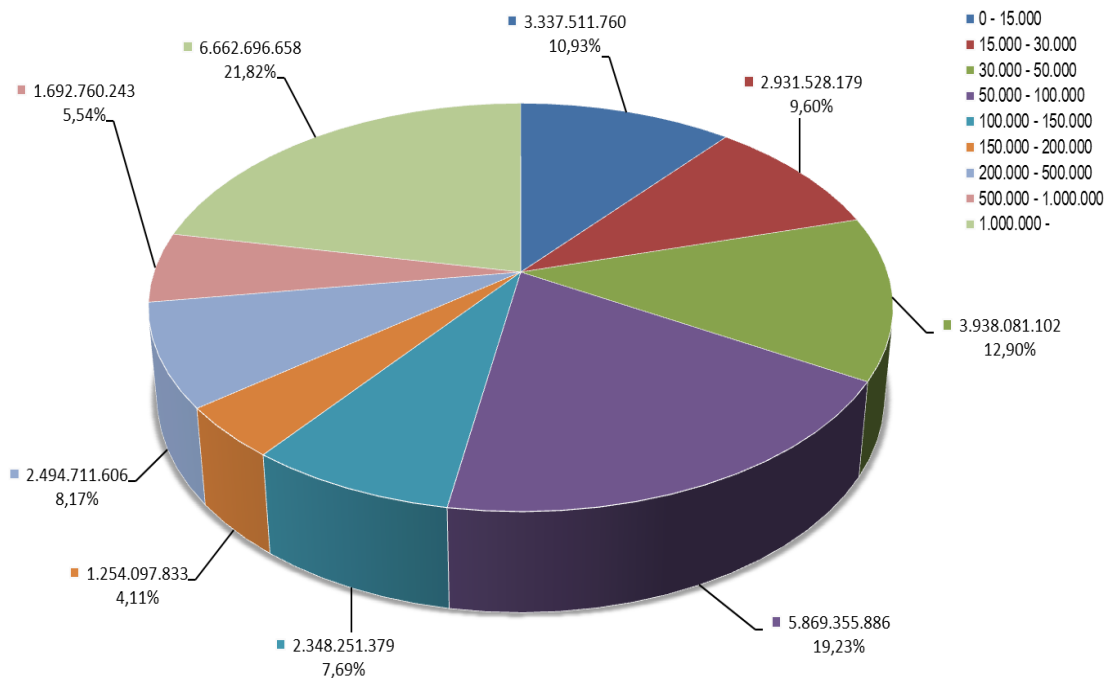

1.3. Παλαιότητα οφειλών

Στον παρακάτω πίνακα δίνονται στοιχεία σχετικά με την παλαιότητα των οφειλών που υπάρχουν στο χαρτοφυλάκιο του Κ.Ε.Α.Ο.

Συγκεκριμένα, ο πίνακας απεικονίζει δύο ομάδες οφειλετών. Η πρώτη ομάδα περιλαμβάνει οφειλέτες που δημιούργησαν για πρώτη φορά οφειλές το 2009 ή παλαιότερα και η δεύτερη ομάδα περιλαμβάνει οφειλέτες που δημιούργησαν οφειλές για πρώτη φορά μετά το 2009.

Από τον πίνακα προκύπτει ότι για τις οφειλές ύψους **30.528.994.647 ευρώ**, το **21,21%** (ποσό 6.476.218.687 ευρώ) του συνολικού χρέους δημιουργήθηκε από οφειλέτες που ξεκίνησαν να δημιουργούν οφειλές για πρώτη φορά από το 2010 και μετά, ενώ το **78,79%** (ποσό 24.052.775.960 ευρώ) δημιουργήθηκε από οφειλέτες που ξεκίνησαν να δημιουργούν οφειλές για πρώτη φορά το 2009 ή παλαιότερα.

Πίνακας 5
Οφειλές (κύρια οφειλή και πρόσθετα τέλη) βάσει του έτους εκκίνησης των οφειλών
(Τρέχον υπόλοιπο στις 30/9/2017)

ΕΤΟΣ ΕΚΚΙΝΗΣΗΣ ΟΦΕΙΛΩΝ	ΕΤΟΣ ΔΗΜΙΟΥΡΓΙΑΣ ΤΗΣ ΟΦΕΙΛΗΣ									ΣΥΝΟΛΟ (€)
	ΟΦΕΙΛΕΣ από το 2009 και πριν (€)	ΟΦΕΙΛΕΣ το 2010 (€)	ΟΦΕΙΛΕΣ το 2011 (€)	ΟΦΕΙΛΕΣ το 2012 (€)	ΟΦΕΙΛΕΣ το 2013 (€)	ΟΦΕΙΛΕΣ το 2014 (€)	ΟΦΕΙΛΕΣ το 2015 (€)	ΟΦΕΙΛΕΣ το 2016 (€)	ΟΦΕΙΛΕΣ το 2017 (€)	
2009 και παλαιότερα	14.966.099.494	2.013.593.021	1.694.612.172	1.382.330.416	1.136.966.973	1.052.311.493	873.562.686	849.302.070	83.997.635	24.052.775.960
2010	-	340.992.419	440.849.784	330.454.247	271.691.286	248.888.810	174.511.515	168.101.635	23.568.934	1.999.058.629
2011	-	-	287.078.521	348.650.528	257.370.313	238.332.707	167.547.443	162.305.115	17.662.930	1.478.947.558
2012	-	-	-	249.329.403	263.813.463	253.789.303	147.873.314	149.845.857	26.695.198	1.091.346.539
2013	-	-	-	-	139.994.084	221.414.265	126.767.749	114.539.464	22.946.804	625.662.367
2014	-	-	-	-	-	155.449.298	155.783.945	131.615.515	29.761.151	472.609.909
2015	-	-	-	-	-	-	155.835.396	195.340.737	50.043.812	401.219.945
2016								198.992.305	123.613.032	322.605.337
2017									84.768.403	84.768.403
ΜΕΡΙΚΟ ΣΥΝΟΛΟ		340.992.419	727.928.305	928.434.178	932.869.146	1.117.874.384	928.319.363	1.120.740.628	379.060.263	6.476.218.687
ΣΥΝΟΛΟ	14.966.099.494	2.354.585.440	2.422.540.477	2.310.764.593	2.069.836.119	2.170.185.877	1.801.882.050	1.970.042.699	463.057.899	30.528.994.647

1.4. Ανάλυση και αξιολόγηση των οφειλετών - Δράσεις εντοπισμού αδυναμιών του συστήματος εισπράξεων

Στο Κ.Ε.Α.Ο. εξασφαλίζεται η κεντρική παρακολούθηση των οφειλετών. Στο πλαίσιο αυτό, το Κ.Ε.Α.Ο. προέβαλε την πραγματική διάσταση του προβλήματος της εισφοροδιαφυγής, εντοπίζοντας περιπτώσεις οργανωμένης εισφοροδιαφυγής και συστηματικής δημιουργίας οφειλών. Έντονη παραβατικότητα παρατηρείται σε επιχειρήσεις εταιρικής μορφής κεφαλαιουχικού χαρακτήρα, κυρίως μονοπρόσωπες Ε.Π.Ε. και Ιδιωτικές Κεφαλαιουχικές Εταιρίες (Ι.Κ.Ε.), που καταστρατηγούν τις διατάξεις της νομοθεσίας περί ευθύνης διοικούντων νομικά πρόσωπα για την καταβολή των ασφαλιστικών εισφορών που οφείλονται από τα νομικά αυτά πρόσωπα. Οι τρόποι με τους οποίους εκδηλώνεται στην πράξη το φαινόμενο αυτό ποικίλλουν. Οι συνηθέστεροι είναι οι εξής:

1. Δημιουργία οφειλών από επιχειρήσεις με σημαντικό κύκλο εργασιών που ανήκουν σε επιχειρηματίες χωρίς προσωπική περιουσία, τα δε περιουσιακά στοιχεία που αυτοί ή άλλες επιχειρήσεις τους διέθεταν στο παρελθόν έχουν διοχετευθεί σε τρίτους.
2. Δημιουργία οφειλών από εταιρείες χωρίς περιουσιακά στοιχεία με εικονικούς υπεύθυνους, που δηλώνουν σαν έδρα κάποιο λογιστικό ή δικηγορικό γραφείο, εμφανίζουν πολλά παραρτήματα, ασφαλίζουν προσωπικό άλλων επιχειρήσεων και στο τέλος πτωχεύουν.
3. Δημιουργία οφειλών από εταιρείες με διαχειριστές, μέλη ή Διευθύνοντες Σύμβουλους πρόσωπα χωρίς περιουσιακά στοιχεία ή πρόσωπα κατά των οποίων δεν έχει νόημα η λήψη αναγκαστικών μέτρων είσπραξης. Τέτοια πρόσωπα είναι συνήθως:
 - α) Υπερήλικοι, συνηθέστερα γονείς ή στενοί συγγενείς του επιχειρηματία, καθώς και άτομα πολύ νεαρής ηλικίας,
 - β) Οικονομικοί μετανάστες/αλλοδαποί, με κατοικία την έδρα της εταιρείας,
 - γ) Κάτοικοι εξωτερικού χωρίς περιουσία στην Ελλάδα,
 - δ) Υπάλληλοι της επιχείρησης, των οποίων η εμπειρία/ προϋπηρεσία δεν δικαιολογεί την τοποθέτησή τους σε θέσεις ευθύνης.
4. Δημιουργία νέας επιχείρησης με την ίδια έδρα, το ίδιο αντικείμενο εργασιών και τον ίδιο διακριτικό τίτλο με επιχείρηση που δημιούργησε οφειλές και κατόπιν έπαψε να υποβάλλει ΑΠΔ. Στη νέα αυτή επιχείρηση ασφαλιζεται και το προσωπικό της παλιάς.
5. Δημιουργία οφειλών μεγάλου ύψους από επιχειρήσεις (συνηθέστερα εταιρείες φύλαξης ή καθαριότητας), που αναλαμβάνουν έργα σαν υπεργολάβοι και παρουσιάζουν μεγάλη αύξηση στον αριθμό των εργαζομένων. Πολλές φορές στις εταιρείες αυτές ασφαλιζεται και το προσωπικό του πραγματικού ανάδοχου του έργου.

Οι παραπάνω «πατέντες» εισφοροδιαφυγής έχουν χρησιμοποιηθεί από δεκάδες επιχειρήσεις που μέχρι σήμερα έχει εντοπίσει το Κ.Ε.Α.Ο. Οι εταιρείες που έχουν εντοπιστεί

δραστηριοποιούνται στους τομείς τουρισμού, εστίασης, ψυχαγωγίας-κέντρα διασκέδασης, παροχής υπηρεσιών φύλαξης και καθαριότητας κλπ. και οι σχετικές οφειλές τους ξεπερνούν τα 200 εκατ. ευρώ.

Για την αντιμετώπιση των παραπάνω περιπτώσεων, **άμεσης προτεραιότητας ζήτημα είναι ο ασφαλής εντοπισμός των εικονικών υπευθύνων** για τον καταλογισμό των εισφορών στους πράγματι ωφελούμενους από την παράνομη δραστηριότητα. Τα πρόσωπα αυτά είναι που έχουν την υποχρέωση αλλά και την οικονομική δυνατότητα να αποκαταστήσουν τη ζημία των ασφαλιστικών οργανισμών που προκλήθηκε από τη δραστηριότητά τους.

Επιπρόσθετα, στο Κ.Ε.Α.Ο. εντείνεται ο **έλεγχος αφερεγγυότητας** των Κοινών Επιχειρήσεων που είναι οφειλέτες Κ.Ε.Α.Ο. Ο **δείκτης αφερεγγυότητας** μιας κοινής επιχείρησης οφειλέτη Κ.Ε.Α.Ο., προκύπτει από στοιχεία που αφορούν:

- στην υποβολή ΑΠΔ χωρίς την καταβολή εισφορών
- στην δραστηριότητα της επιχείρησης (επιχειρήσεις καθαριότητας, φύλαξης, εκπαιδευτικοί όμιλοι, κέντρα αισθητικής)
- στο αν πρόκειται για επιχειρήσεις εντάσεως εργασίας
- στα χαρακτηριστικά των υπευθύνων (π.χ. υπέργηροι, αλλοδαποί, απασχολούμενοι των επιχειρήσεων ως υπεύθυνοι)
- στη νομική μορφή των επιχειρήσεων (μονοπρόσωπες, ΕΠΕ, ΙΚΕ)
- στο αν οι ειδικότητες των απασχολουμένων στην επιχείρηση είναι άσχετες με τις δραστηριότητες της επιχείρησης (ενδεικτικά αναφέρεται η περίπτωση επιχείρησης με δραστηριότητα "καθαρισμοί" με απασχολούμενους μάγειρες, νοσοκόμους και νηπιαγωγούς)
- στην όλη συμπεριφορά της επιχείρησης

1.5. Διαχωρισμός των ανεπίδεκτων είσπραξης οφειλών

Με την κατάργηση των κριτηρίων για την διαβίβαση των θεωρητικά εισπραξιμων οφειλών από τους τ. ΦΚΑ στο Κ.Ε.Α.Ο. είναι αναμενόμενο να ενταχθούν πολλές οφειλές οι οποίες εμφανίζουν πολύ χαμηλή ή μηδενική εισπραξιμότητα. Ο διαχωρισμός των ανεπίδεκτων είσπραξης οφειλών με εφαρμογή του άρθρου 108 του Ν.4387/2016 είναι κρίσιμης σημασίας για την διαχείριση του χρέους. Ενδεικτικά, στην κατηγορία των οφειλών χαμηλής εισπραξιμότητας εντάσσονται οφειλές για την είσπραξη των οποίων έχουν ληφθεί επανειλημμένα αναγκαστικά μέτρα είσπραξης χωρίς αποτέλεσμα, οφειλές προσώπων που έχουν αποβιώσει και οι κληρονόμοι αποποιήθηκαν την κληρονομιά, οφειλές επιχειρήσεων

που έχουν πτωχεύσει ή βρίσκονται σε αδράνεια, κ.α. Ο διαχωρισμός των ανεπίδεκτων εισπραξης περιλαμβάνει **ενδεδειγμένο έλεγχο των οφειλών** και καταλήγει στην **καταχώρηση στο ειδικό βιβλίο ανεπίδεκτων εισπραξης** όσων από αυτές κριθεί ότι πληρούν τις προϋποθέσεις του νόμου.

Για την ενίσχυση της δράσης αυτής έχει δρομολογηθεί η έκδοση υπουργικής απόφασης κατ' εξουσιοδότηση της παραγράφου 5 του άρθρου 108 του Ν.4387/2016 με την οποία θα καθοριστούν τα ελάχιστα στοιχεία που πρέπει να ερευνώνται ώστε να γίνεται με ασφάλεια ο χαρακτηρισμός των οφειλών. Παράλληλα, σχεδιάζεται η θέσπιση διάταξης που προβλέπει την αναλογική εφαρμογή για τις Υπηρεσίες του ΚΕΑΟ του άρθρου 15 του Ν. 4174/2013 (ΦΕΚ Α' 170) για λήψη πληροφοριών από τρίτους φορείς ώστε να διευκολυνθεί ο έλεγχος της εισπραξιμότητας.

Από τη Διεύθυνση Ανάλυσης και Αξιολόγησης Κινδύνου του Κ.Ε.Α.Ο. έχει ήδη καθοριστεί διαδικασία διαχωρισμού των ανεπίδεκτων εισπραξης οφειλών βάσει της υπ. αριθμ. Φ.80000/32195/364/8.11.2013 (ΦΕΚ Β' 2935) υπουργικής απόφασης και δόθηκαν οι κατευθύνσεις στις Περιφερειακές Υπηρεσίες για την υλοποίηση της δράσης κατά το μέρος της αρμοδιότητάς τους. Τα βήματα της εν λόγω διαδικασίας είχαν καταγραφεί στην 2^η τριμηνιαία έκθεση προόδου του Κ.Ε.Α.Ο. έτους 2015 (με περίοδο αναφοράς Απρίλιο – Ιούνιο 2015).

Στην παρούσα φάση είναι υπό επεξεργασία και αξιολόγηση οφειλές που χαρακτηρίζονται ως μη άμεσα εισπραξιμές και περιλαμβάνουν:

- A. Οφειλέτες που εμφανίζονται στο μητρώο να είναι σε οριστική διακοπή, πτώχευση ή εκκαθάριση**
- B. Οφειλέτες (κοινές επιχειρήσεις, οικοδομοτεχνικά έργα, οφειλέτες ΟΑΕΕ, ειδικές κατηγορίες, εργοδότες ΟΓΑ, άλλες περιπτώσεις καταλογισμένων οφειλών) με οφειλές μέχρι και το 2003. Επίσης, οι οφειλέτες αυτοί δεν έχουν υποβάλει ΑΠΔ μετά το 2003.**

Οι οφειλέτες των παραπάνω κατηγοριών Α και Β έχουν προωθηθεί στις Περιφερειακές Υπηρεσίες Κ.Ε.Α.Ο. για έλεγχο. Για **827 περιπτώσεις που αντιστοιχούν σε ποσό συνολικής οφειλής ύψους 120.199.944,39 ευρώ** διαβιβάστηκε το πόρισμα στην κεντρική υπηρεσία, προκειμένου μετά από την εισήγηση της τελευταίας και τη σύμφωνη γνώμη του Φορέα να διαχωριστούν οι οφειλές ως χαμηλής εισπραξιμότητας με απόφαση Διοικητή.

2. ΕΝΕΡΓΕΙΕΣ ΕΙΣΠΡΑΞΗΣ

Για τη διαχείριση των οφειλών εφαρμόζονται ενιαίες διαδικασίες για τους οφειλέτες όλων των Φ.Κ.Α.

2.1. Ενημέρωση του οφειλέτη

- ⇒ Στον οφειλέτη που εντάσσεται στο Κ.Ε.Α.Ο. αποστέλλεται η «**Ατομική Ειδοποίηση Ληξιπρόθεσμων οφειλών**» με την οποία ενημερώνεται ότι η οφειλή του έχει μεταφερθεί στο Κ.Ε.Α.Ο. και ότι αν δεν ανταποκριθεί εντός 20 ημερών με εξόφληση ή διακανονισμό θα ξεκινήσει η διαδικασία της αναγκαστικής είσπραξης.
- ⇒ Για τις περιπτώσεις που οι οφειλέτες είναι εγγεγραμμένοι χρήστες στις Ηλεκτρονικές Υπηρεσίες Κ.Ε.Α.Ο. (π.χ. εργοδότες που υποβάλλουν Α.Π.Δ., οφειλέτες των τ. ΦΚΑ που είναι πιστοποιημένοι χρήστες των ηλεκτρονικών υπηρεσιών) οι προσκλήσεις και οι Ατομικές Ειδοποιήσεις αποστέλλονται ηλεκτρονικά μέσω των ηλεκτρονικών υπηρεσιών και είναι προσβάσιμες στην ιστοσελίδα του ΕΦΚΑ. Η αποστολή των ειδοποιήσεων γίνεται και μέσω ταχυδρομείου με συστημένη επιστολή (πλέον, βάσει του άρθρου 33 του Ν.4321/2015, οι ειδοποιήσεις που στέλνονται με συστημένη επιστολή θεωρούνται ως κοινοποιημένες μετά την παρέλευση 15 ημερών από την αποστολή).
- ⇒ Από την έναρξη του Κ.Ε.Α.Ο. μέχρι το τέλος Σεπτεμβρίου 2017 έχουν αποσταλεί συνολικά **807.227 Ατομικές Ειδοποιήσεις** σε οφειλέτες. **Ειδικά εντός του τρίτου τριμήνου του 2017 εστάλησαν 212.966 Ατομικές Ειδοποιήσεις.**

2.2. Διαδικασία λήψης αναγκαστικών μέτρων

- ⇒ **Εντοπισμός οφειλετών σε βάρος των οποίων μπορούν να ληφθούν μέτρα**
Οι Υπηρεσίες του Κ.Ε.Α.Ο., εντοπίζουν τους οφειλέτες που δεν ανταποκρίθηκαν εντός 20 ημερών από την παραλαβή της Ατομικής Ειδοποίησης για την τακτοποίηση της οφειλής τους.
- ⇒ **Αξιολόγηση – Δημιουργία προφίλ οφειλέτη**
Πριν τη λήψη των αναγκαστικών μέτρων οι οφειλέτες αξιολογούνται και δημιουργείται το προφίλ του καθενός με πληροφορίες από το ηλεκτρονικό σύστημα του Κ.Ε.Α.Ο., τη διασύνδεση με το Μητρώο της Γ.Γ.Π.Σ., τα στοιχεία του Γ.Ε.ΜΗ. κλπ. Στη συνέχεια με κριτήρια καθορίζεται ο βαθμός εισπραξιμότητας και επισφάλειας κάθε οφειλής. Μεταξύ των κριτηρίων που λαμβάνονται υπόψη είναι:
 - **το ύψος της οφειλής:** ανάλογα με το ύψος της οφειλής επιλέγεται και το κατάλληλο είδος μέτρου

- ο **η συμπεριφορά του οφειλέτη:** Αξιολογείται η στάση του οφειλέτη σε σχέση με την εκπλήρωση των υποχρεώσεών του π.χ. η καταβολή των τρεχουσών εισφορών και η παράλληλη καταβολή ανελλιπώς κάθε μήνα εύλογου ποσού «έναντι» της οφειλής **ενισχύουν το προφίλ της αξιοπιστίας του οφειλέτη**, κάτι που λαμβάνεται σοβαρά υπόψη υπέρ του οφειλέτη για όσο χρόνο διαρκεί η συμπεριφορά αυτή.
- ο **η παλαιότητα της οφειλής:** στο πλαίσιο της αξιολόγησης του οφειλέτη, εξετάζεται **το χρονικό σημείο δημιουργίας των οφειλών**, προκειμένου να εκτιμηθεί αν οφείλονται στην οικονομική κρίση ή την εκ συστήματος αφερεγγυότητα του οφειλέτη.

Πίνακας 6 Ενέργειες είσπραξης έως 30/9/2017	
ΕΝΗΜΕΡΩΣΗ ΟΦΕΙΛΕΤΩΝ	
Πλήθος Ατομικών ειδοποιήσεων (β' ειδοποιήσεις)	807.227
ΑΝΑΓΚΑΣΤΙΚΑ ΜΕΤΡΑ	
Συνολικό ποσό οφειλών για τα οποία ελήφθησαν Αναγκαστικά Μέτρα	20.067.799.106 €
Συνολικό ποσό οφειλών των οφειλετών που απώλεσαν ρύθμιση (πάγια, νέας αρχής, Ν.4152/14, Ν. 4305/15) για τα οποία ελήφθησαν Αναγκαστικά Μέτρα	4.414.474.734 €
ΣΤΟΙΧΕΙΑ ΡΥΘΜΙΣΕΩΝ	
Αριθμός ρυθμίσεων (ενεργές, ολοκληρωμένες και απολεσθείσες)	230.681
Ποσό ρυθμισμένων οφειλών (ενεργές, ολοκληρωμένες και απολεσθείσες)	8.274.355.316 €

2.3. Αποτροπή δημιουργίας νέων οφειλών

Στο πλαίσιο της δράσης αυτής εντατικοποιήθηκε **το μέτρο της αναστολής της δυνατότητας υποβολής ΑΠΔ μέσω διαδικτύου** που εφαρμόζεται για οφειλέτες με μεγάλες κυρίως και μη ρυθμισμένες οφειλές, οι οποίοι, ενώ υποβάλλουν κάθε μήνα ΑΠΔ, δεν καταβάλλουν τις δηλούμενες με αυτήν εισφορές, με αποτέλεσμα τη συνεχή δημιουργία νέων οφειλών κάθε μήνα. Η αρμοδιότητα του Κ.Ε.Α.Ο. για την εφαρμογή του μέτρου αυτού προβλέπεται από τη Φ.80000/οικ.25379/312/29-8-2013 (ΦΕΚ Β' 2699) απόφαση Υπουργού Εργασίας, Κοινωνικής Ασφάλισης και Πρόνοιας, με την οποία ρυθμίζεται η διαδικασία είσπραξης και ηλεκτρονικής διαχείρισης των ληξιπρόθεσμων ασφαλιστικών οφειλών εντός του Κ.Ε.Α.Ο. Από τη Διεύθυνση Ανάλυσης και Αξιολόγησης Κινδύνου εντοπίζονται περιπτώσεις οφειλετών με μεγάλες, μη ρυθμισμένες οφειλές και κύριο χαρακτηριστικό την συνεχή

αύξηση των οφειλών με την εξακολούθηση της υποβολής ΑΠΔ χωρίς την αντίστοιχη καταβολή των τρεχουσών ασφαλιστικών εισφορών. Μετά από συνολική αξιολόγηση της στάσης του οφειλέτη σε σχέση με την εκπλήρωση των υποχρεώσεών του, υποβάλλεται από το Κ.Ε.Α.Ο. αίτημα απενεργοποίησης των κωδικών πρόσβασης στο σύστημα υποβολής ΑΠΔ. **Μέχρι σήμερα με τη διαδικασία αυτή έχει ανασταλεί η δυνατότητα υποβολής ΑΠΔ 1113 οφειλετών από τους οποίους οι 249 προχώρησαν στην συνέχεια σε ρύθμιση ή εξόφληση της οφειλή τους.**

2.4. Στοιχεία ρυθμίσεων

2.4.1. Εξωδικαστικός μηχανισμός ρύθμισης οφειλών

Τον Μάιο του 2017 δημοσιεύτηκε ο Ν. 4469/2017 (ΦΕΚ 62/Τ.Α'/3.5.2017) «Εξωδικαστικός μηχανισμός ρύθμισης οφειλών επιχειρήσεων και άλλες διατάξεις» και στη συνέχεια στις 10.7.2017 εκδόθηκε η υπ. αριθμ. 32320/1841 απόφαση Υφυπουργού Εργασίας, Κοινωνικής Ασφάλισης και Κοινωνικής Αλληλεγγύης, με την οποία καθορίζεται **η μεθοδολογία και τα κριτήρια για τον προσδιορισμό του αριθμού και του ύψους των δόσεων, καθώς και τα κριτήρια για τη διαμόρφωση της ψήφου του Κ.Ε.Α.Ο. κατά τη διαδικασία της εξωδικαστικής ρύθμισης οφειλών του ν. 4469/2017.**

Με τις ανωτέρω διατάξεις οριοθετείται μία οργανωμένη εξωδικαστική διαδικασία για τη συνολική και μακροπρόθεσμη ρύθμιση χρεών των ελληνικών επιχειρήσεων προς τον ιδιωτικό και το δημόσιο τομέα, με βασικό σκοπό τη διάσωση των βιώσιμων επιχειρήσεων.

Στον εξωδικαστικό μηχανισμό ρύθμισης οφειλών συμμετέχουν ως πιστωτές και οι Φορείς Κοινωνικής Ασφάλισης, οι οποίοι εκπροσωπούνται από το Κ.Ε.Α.Ο., με σκοπό τη διαπραγμάτευση βιώσιμων λύσεων ρύθμισης, πάντα υπό την προϋπόθεση της διασφάλισης του δημόσιου συμφέροντος. Για την υποστήριξη των διαδικασιών του εξωδικαστικού μηχανισμού στο Κ.Ε.Α.Ο., με την υπ. αριθμ. Γ36/439/10.8.2017 Απόφαση του Διοικητή του ΕΦΚΑ συγκροτήθηκε στην Κεντρική υπηρεσία του Κ.Ε.Α.Ο. πενταμελής επιτροπή με γνωμοδοτική αρμοδιότητα, που επιλαμβάνεται μετά από ερώτημα των αρμοδίων οργάνων σε οποιοδήποτε στάδιο της διαδικασίας εξωδικαστικής ρύθμισης οφειλών.

Η δυνατότητα υποβολής αιτήσεων για εξωδικαστική ρύθμιση οφειλών δόθηκε από **03/08/2017** μέσω αντίστοιχης ηλεκτρονικής πλατφόρμας που τηρείται στην ιστοσελίδα της Ειδικής Γραμματείας Διαχείρισης Ιδιωτικού Χρέους (Ε.Γ.Δ.Ι.Χ.). Η προθεσμία υποβολής λήγει στις 31/12/2018.

Μέχρι το τέλος Σεπτεμβρίου είχαν υποβληθεί **43 αιτήσεις** από οφειλέτες που έχουν οφειλές προς τους ΦΚΑ. Από τις αιτήσεις αυτές, οι 10 προχωρούν σε διαδικασία διαπραγμάτευσης με τους πιστωτές ενώ οι υπόλοιπες 33 αφορούν διμερή διαπραγμάτευση με το Κ.Ε.Α.Ο.

Οι αιτήσεις που έχουν υποβληθεί ανά εύρος οφειλής προς τους ΦΚΑ κατανέμονται ως εξής:

Πίνακας 7				
Πλήθος αιτήσεων ανά εύρος οφειλής (έως 30/9/2017)				
Εύρος Οφειλής (€)	Πλήθος αιτήσεων	Σύνολο κύριας οφειλής στο Κ.Ε.Α.Ο.	Σύνολο πρόσθετων τελών	Συνολικές οφειλές στο Κ.Ε.Α.Ο.
0 - 20.000	7	75.431 €	7.941 €	83.372 €
20.001 - 50.000	19	549.098 €	61.094 €	610.192 €
50.001 - 250.000	14	1.197.493 €	239.168 €	1.436.660 €
250.001 - 500.000	3	773.470 €	300.315 €	1.073.785 €
500.001 – 1.000.000	-	-	-	-
1.000.001 και άνω	-	-	-	-
ΣΥΝΟΛΟ	43	2.595.492 €	608.517 €	3.204.009 €

2.4.2. Πορεία ρυθμίσεων

Το Κ.Ε.Α.Ο. επιδιώκει την είσπραξη ληξιπρόθεσμων οφειλών και μέσω της υπαγωγής και της παραμονής των οφειλών σε καθεστώς ρύθμισης. Οι οφειλέτες ενημερώνονται μέσω των Ατομικών Ειδοποιήσεων για το ύψος της οφειλής τους και καλούνται να προχωρήσουν άμεσα σε ρύθμιση ή εξόφληση.

Με την λήξη της προθεσμίας ένταξης στην ρύθμιση του Ν.4321/2015 υπάρχει σταδιακή ένταξη περισσότερων οφειλετών στην πάγια ρύθμιση του Ν.4152/2013. Αυτό έχει σαν αποτέλεσμα την αύξηση των εισπράξεων από ρυθμίσεις, καθώς οι οφειλές ρυθμίζονται σε λιγότερες δόσεις με υψηλότερο ποσό μηνιαίας δόσης.

Σχετικά με τις απώλειες ρυθμίσεων του Ν.4321/2015 σημειώνεται ότι στο 68% των περιπτώσεων απώλειας το ποσό της μηνιαίας δόσης ήταν ύψους 50-300 ευρώ. Από τους 44.226 οφειλέτες του Κ.Ε.Α.Ο. που απώλεσαν την ρύθμιση του Ν.4321/2015, οι 7.776 έχουν υπαχθεί στην πάγια ρύθμιση.

Στο τέλος του Σεπτεμβρίου 2017 οι ενεργές ρυθμίσεις είναι συνολικά 63.243 και το ρυθμισμένο ποσό 1.827.577.047 ευρώ. Τα παραπάνω αποτυπώνονται στα διαγράμματα που ακολουθούν.

Πίνακας 8
Στοιχεία ρυθμίσεων των οφειλετών του Κ.Ε.Α.Ο
(Στοιχεία 30/9/2017)

		Ενεργές	Ολοκληρωμένες	Απολεσθείσες	Σύνολο
Ρύθμιση 100 δόσεων (Ν. 4321/2015)	Πλήθος	29.286	4.068	44.226	77.580
	Ρυθμισμένο ποσό	1.129.845.264 €	94.890.348 €	2.058.730.600 €	3.283.466.212 €
Πάγια ρύθμιση (Ν. 4152/2013)	Πλήθος	29.831	12.087	61.619	103.537
	Ρυθμισμένο ποσό	416.949.277 €	144.336.328 €	2.743.617.221 €	3.304.902.826 €
Ν. 4305/2014	Πλήθος	3.745	2.571	23.069	29.385
	Ρυθμισμένο ποσό	64.354.828 €	35.674.654 €	788.468.321 €	888.497.802 €
Λοιπές ρυθμίσεις	Πλήθος	381	3.311	16.487	20.179
	Ρυθμισμένο ποσό	216.427.679 €	43.683.853 €	537.376.944 €	797.488.476 €

**Διάγραμμα 3 : Ποσό μηνιαίας δόσης απωλεσθεισών ρυθμίσεων Ν.4321/2015
(οφειλέτες Κ.Ε.Α.Ο.)**

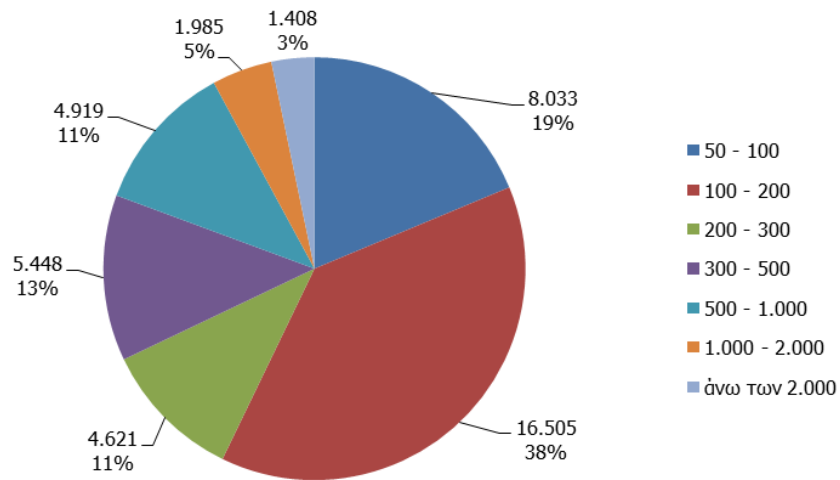

**Διάγραμμα 4 : Πλήθος ενεργών ρυθμίσεων ανά τύπο ρύθμισης
(οφειλέτες Κ.Ε.Α.Ο.)**

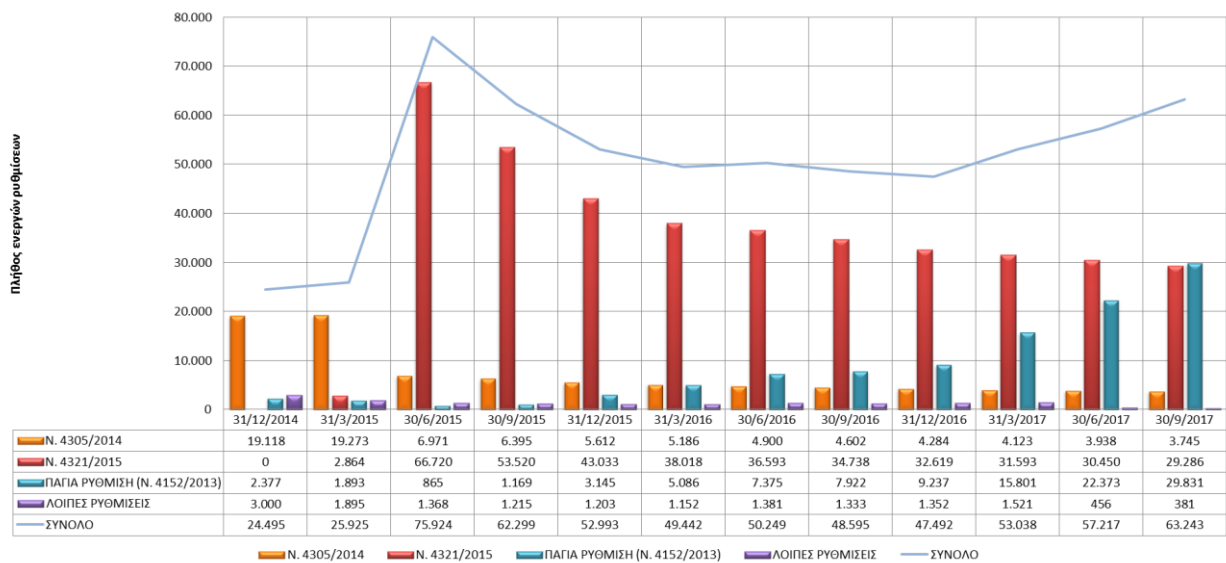

**Διάγραμμα 5 : Πλήθος ενεργών ρυθμίσεων ανά ΦΚΑ
(οφειλέτες Κ.Ε.Α.Ο.)**

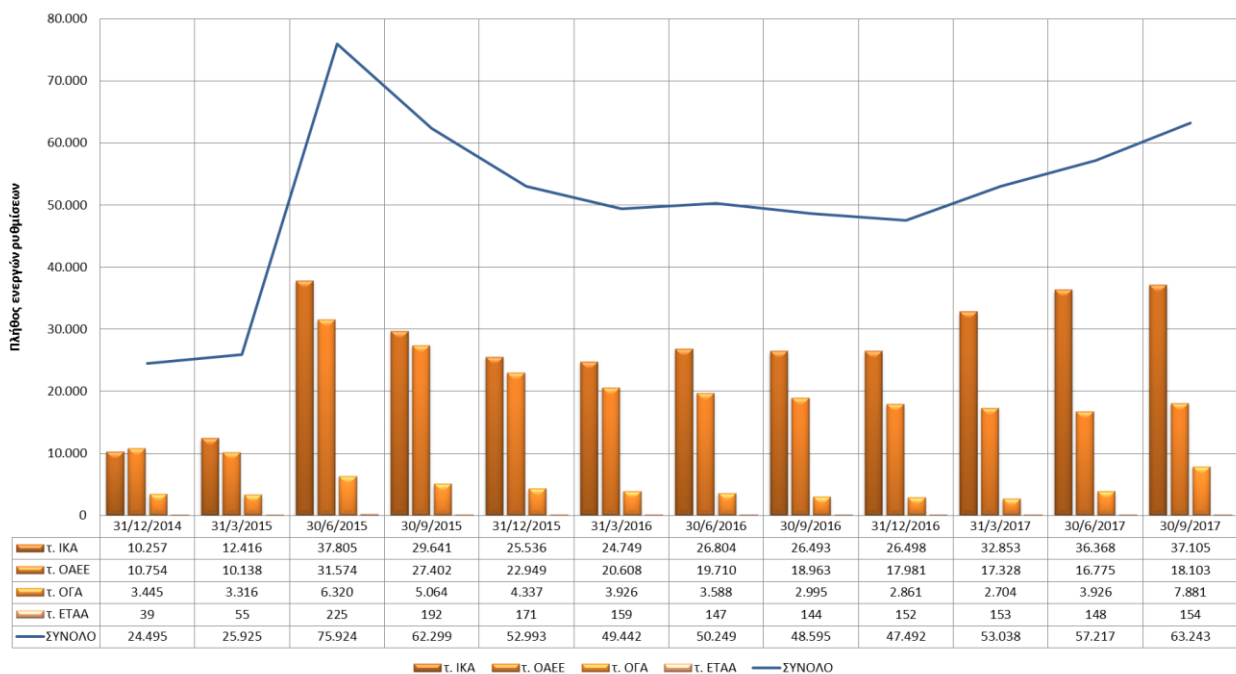

**Διάγραμμα 6 : Ρυθμισμένο ποσό ανά τύπο ρύθμισης
(οφειλέτες Κ.Ε.Α.Ο.)**

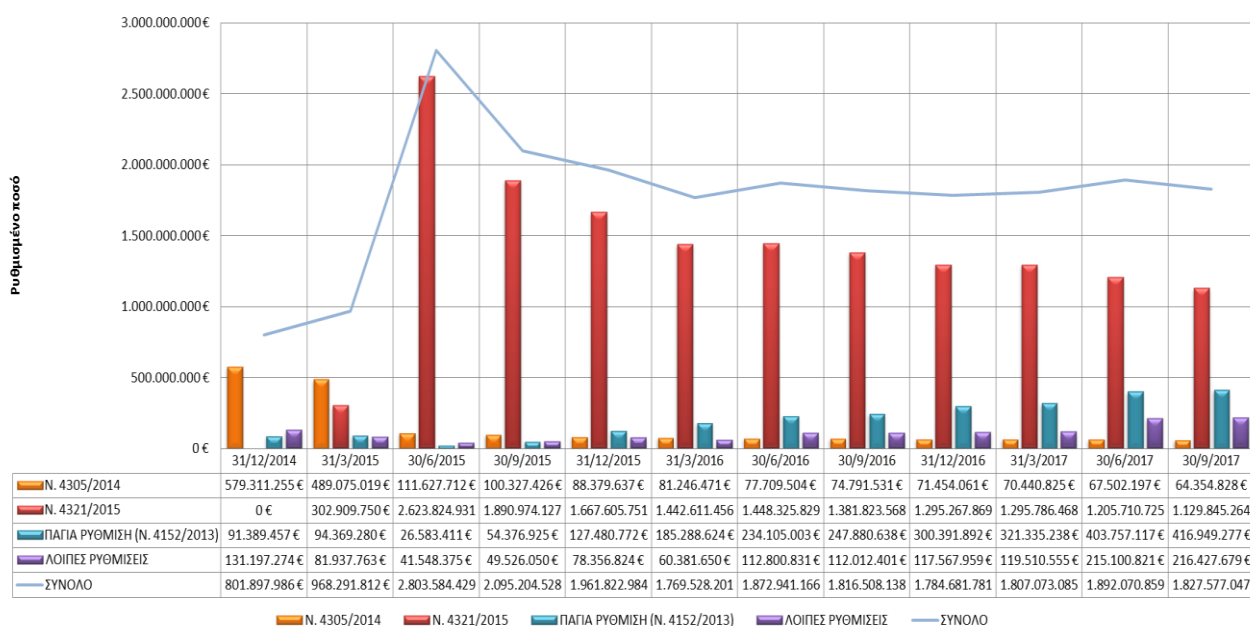

**Διάγραμμα 7 : Ρυθμισμένο ποσό ανά ΦΚΑ
(οφειλέτες Κ.Ε.Α.Ο)**

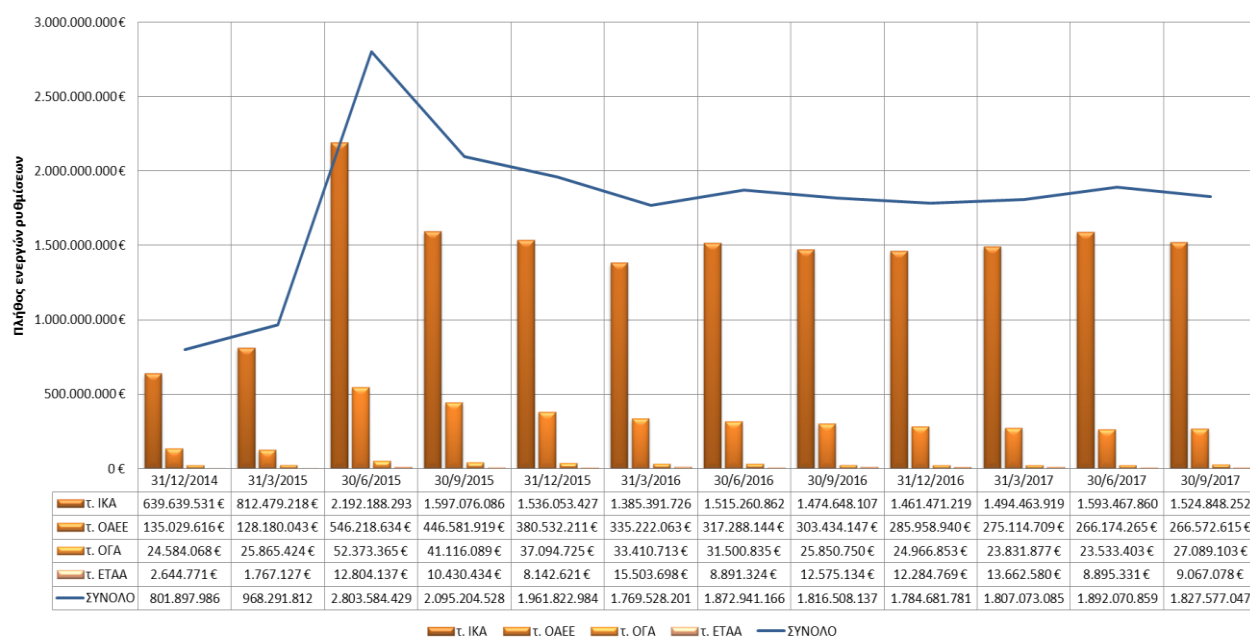

**Διάγραμμα 8 : Εισπράξεις ανά τύπο ρύθμισης
(οφειλέτες Κ.Ε.Α.Ο.)**

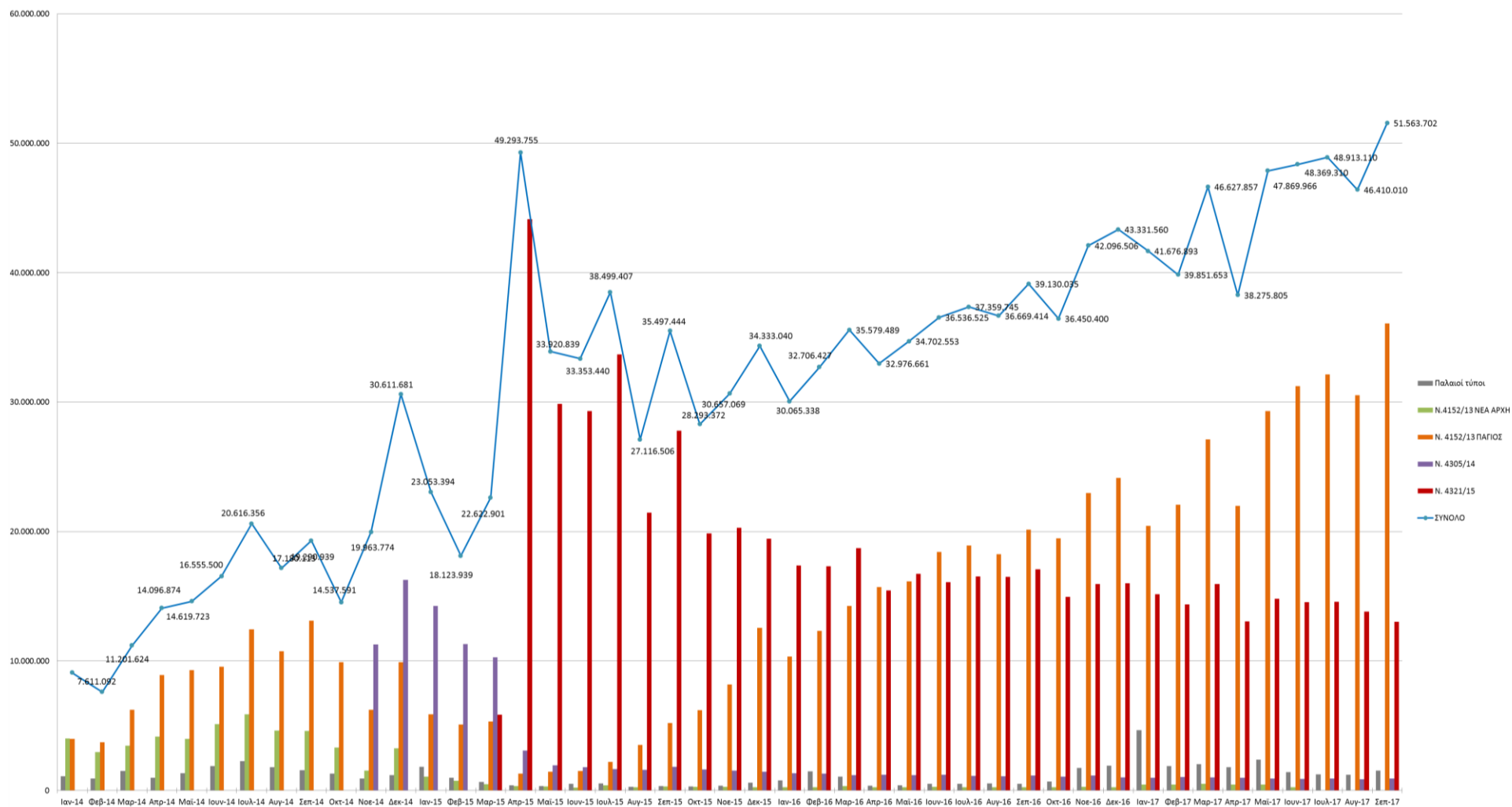

3. ΣΤΟΙΧΕΙΑ ΕΙΣΠΡΑΞΕΩΝ

3.1. Συνολικές εισπράξεις έως και τον Σεπτέμβριο του 2017

Το συνολικό ποσό των εισπράξεων από την έναρξη λειτουργίας του Κ.Ε.Α.Ο. έως και τον Σεπτέμβριο του 2017 ανέρχεται στο ποσό των **2.545.582.653 €**.

Συνολικές εισπράξεις ανά έτος

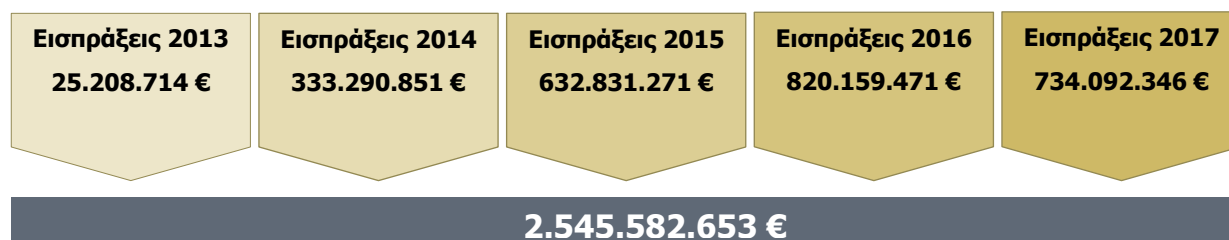

Το μεγαλύτερο ποσοστό, 56% των συνολικών εισπράξεων, προέρχεται από οφειλές που έχουν ενταχθεί σε καθεστώς ρύθμισης, ενώ το 44% εισπράχθηκε από καταβολές εκτός ρυθμίσεων.

Πίνακας 9
Συνολικές εισπράξεις Κ.Ε.Α.Ο. (ΕΩΣ 30/9/2017)

Εισπράξεις ανά ΦΚΑ	Εισπράξεις από ρυθμίσεις	Εισπράξεις εκτός ρύθμισης	Σύνολο	Ποσοστό στο σύνολο εισπράξεων
τ. ΙΚΑ-ΕΤΑΜ	1.247.518.883 €	1.057.691.413 €	2.305.210.296 €	90,56%
τ. ΟΑΕΕ	153.009.069 €	41.603.093 €	194.612.162 €	7,65%
τ. ΟΓΑ	22.099.263 €	12.392.661 €	34.491.924 €	1,35%
τ. ΕΤΑΑ	7.888.726 €	3.379.545 €	11.268.271 €	0,44%
ΕΙΣΠΡΑΞΕΙΣ				
Εισπραχθέν ποσό από ρυθμίσεις			1.430.515.941 €	56,20%
Εισπραχθέν ποσό εκτός ρύθμισης			1.115.066.712 €	43,80%
ΣΥΝΟΛΙΚΟ ΕΙΣΠΡΑΧΘΕΝ ΠΟΣΟ			2.545.582.653 €	

Διάγραμμα 9: Συνολικές εισπράξεις Κ.Ε.Α.Ο. (εισπράξεις από ρυθμίσεις και εισπράξεις εκτός ρύθμισης)

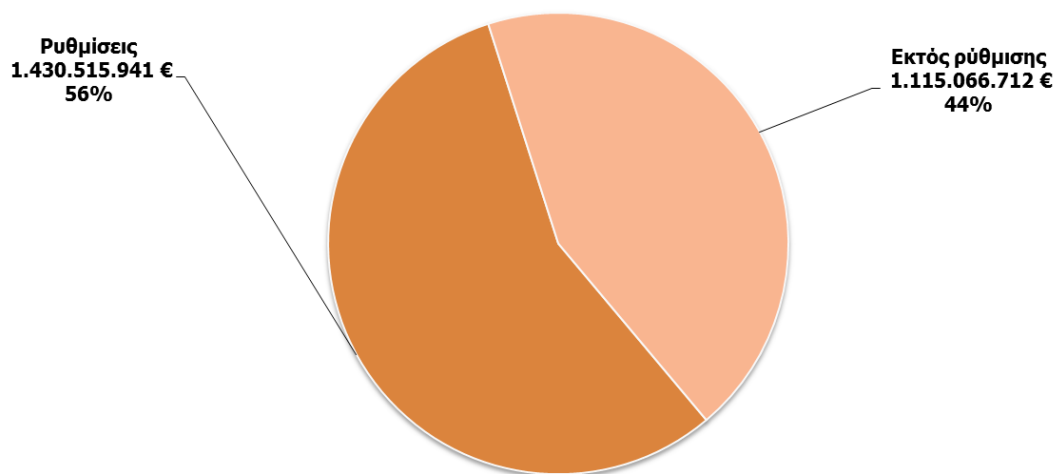

**Διάγραμμα 10: Συνολικές εισπράξεις Κ.Ε.Α.Ο. ανά Φορέα
(εισπράξεις από ρυθμίσεις και εισπράξεις εκτός ρύθμισης)**

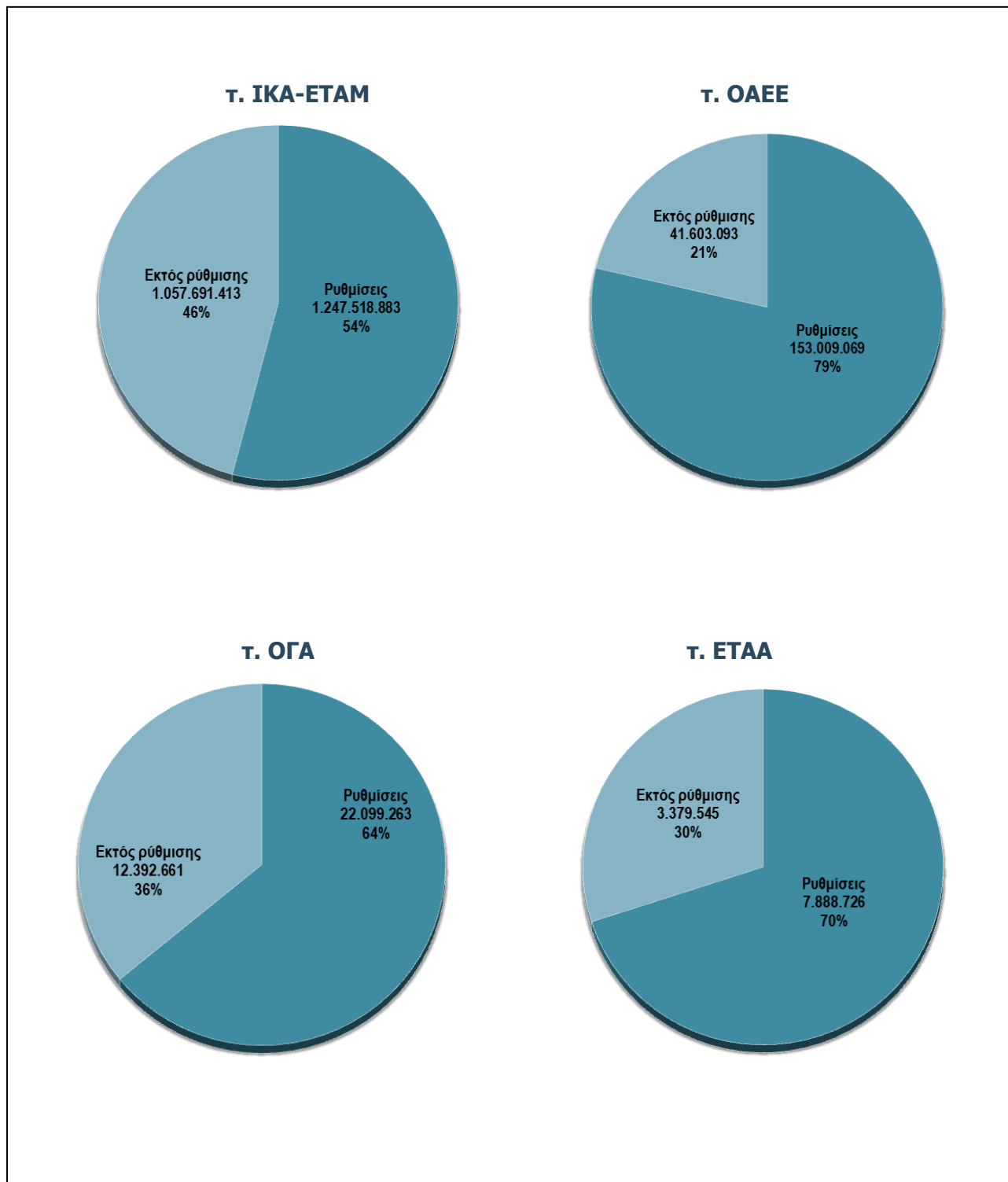

Διάγραμμα 11: Μηνιαίες Εισπράξεις (Σύνολο –Ρυθμίσεις – Εκτός Ρύθμισης)

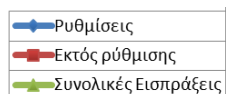
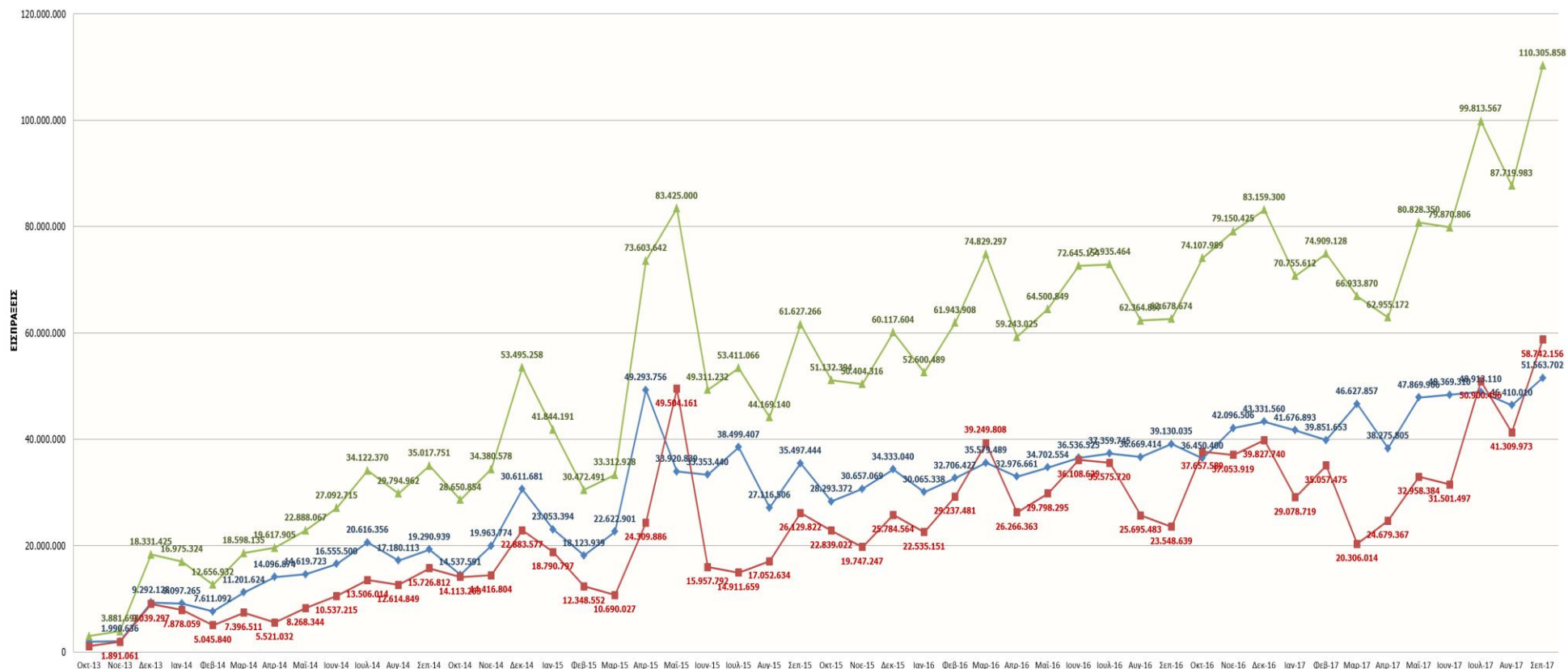

3.2. Εισπράξεις τριμήνου Ιουλίου - Σεπτεμβρίου 2017

Οι συνολικές εισπράξεις κατά το τρίτο τρίμηνο του 2017 ανέρχονται σε **297.839.408 ευρώ**, με ποσοστό 49% να προέρχεται από πληρωμές οφειλών που έχουν ενταχθεί σε καθεστώς ρύθμισης και 51% από καταβολές εκτός ρύθμισης. Σημειώνεται ότι τα αντίστοιχα ποσοστά κατά τους προηγούμενους μήνες ήταν:

Απρίλιος 2017: 61% από ρυθμίσεις και 39% εκτός ρύθμισης

Μάιος 2017: 59% από ρυθμίσεις και 41% εκτός ρύθμισης

Ιούνιος 2017: 61% από ρυθμίσεις και 39% εκτός ρύθμισης

Στους πίνακες που ακολουθούν, παρουσιάζονται οι εισπράξεις από ρυθμίσεις και εκτός ρύθμισης, καθώς και οι εισπράξεις ανά ΦΚΑ.

Πίνακας 10	
Συνολικές εισπράξεις Ιουλίου - Σεπτεμβρίου 2017	
Εισπραχθέν ποσό από ρυθμίσεις	146.886.823 €
Ρύθμιση Ν. 4321/2015	41.404.573 €
Ρύθμιση Ν. 4305/2014	2.708.151 €
Νέας Αρχής	30.543 €
Πάγια Ρύθμιση	98.754.239 €
Παλαιές ρυθμίσεις	3.989.317 €
Εισπραχθέν ποσό εκτός ρύθμισης	150.952.585 €
ΣΥΝΟΛΙΚΟ ΕΙΣΠΡΑΧΘΕΝ ΠΟΣΟ	297.839.408 €

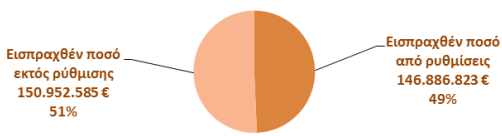

Εισπραχθέν ποσό εκτός ρύθμισης 150.952.585 € 51%

Εισπραχθέν ποσό από ρυθμίσεις 146.886.823 € 49%

Πίνακας 11
Εισπράξεις ανά Φορέα
Ιούλιος - Σεπτέμβριος 2017

		ΡΥΘΜΙΣΗ Ν.4321/2015	ΡΥΘΜΙΣΗ Ν.4305/2014	ΡΥΘΜΙΣΗ ΝΕΑΣ ΑΡΧΗΣ	ΠΑΓΙΑ ΡΥΘΜΙΣΗ	ΠΑΛΛΙΕΣ ΡΥΘΜΙΣΕΙΣ	ΕΚΤΟΣ ΡΥΘΜΙΣΗΣ	ΣΥΝΟΛΟ ΑΝΑ ΦΟΡΕΑ	ΠΟΣΟΣΤΟ ΣΤΟ ΣΥΝΟΛΟ ΕΙΣΠΡΑΞΕΩΝ
Τ. ΙΚΑ-ΕΤΑΜ	Κύρια Οφειλή	22.124.332 €	1.199.704 €	22.244 €	79.673.412 €	3.330.313 €	134.024.270 €	274.714.403 €	92,24%
	Πρόσθετα Τέλη	11.082.271 €	411.845 €	7.906 €	11.887.156 €	659.004 €	10.291.946 €		
Τ. ΟΑΕΕ	Κύρια Οφειλή	6.365.182 €	813.531 €	0 €	3.140.528 €	0 €	2.662.847 €	14.822.160 €	4,98%
	Πρόσθετα Τέλη	1.229.510 €	134.198 €	0 €	283.813 €	0 €	192.551 €		
Τ. ΟΓΑ	Κύρια Οφειλή	366.120 €	121.101 €	345 €	2.608.451 €	0 €	3.160.849 €	7.038.966 €	2,36%
	Πρόσθετα Τέλη	71.610 €	22.931 €	48 €	343.239 €	0 €	344.271 €		
Τ. ΕΤΑΑ	Κύρια Οφειλή	117.599 €	3.538 €	0 €	648.633 €	0 €	232.225 €	1.263.879 €	0,42%
	Πρόσθετα Τέλη	47.949 €	1.302 €	0 €	169.006 €	0 €	43.627 €		
ΣΥΝΟΛΑ		41.404.573 €	2.708.151 €	30.543 €	98.754.239 €	3.989.317 €	150.952.585 €	297.839.408 €	